



**PREFEITURA MUNICIPAL DE
MORRETES
ESTADO DO PARANÁ
EDITAL n°01/2015 – CELETISTA**



ENFERMEIRO

NOME DO CANDIDATO

NÚMERO DE INSCRIÇÃO

LEIA ATENTAMENTE AS INSTRUÇÕES ABAIXO

Você recebeu do fiscal este **CADERNO DE QUESTÕES** com as **30** (trinta) questões da prova objetiva numeradas sequencialmente e distribuídas sem falhas ou repetições.

MATÉRIA	QUESTÕES
LÍNGUA PORTUGUESA	01 a 05
MATEMÁTICA	06 a 10
CONHECIMENTOS GERAIS/ATUALIDADES	11 a 15
CONHECIMENTOS ESPECÍFICOS	16 a 30

Sobre a carteira, está disponível a **FOLHA DE RESPOSTA PERSONALIZADA** para transcrever as respostas da prova objetiva. Na Folha de Respostas, realize a conferência de seu nome completo, do número de seu documento e do número de sua inscrição. As divergências devem ser comunicadas ao fiscal para as devidas providências.

1. Este Caderno de Questões não deve ser folheado antes da autorização do Fiscal.
2. Observe se o **Cargo** especificado no Caderno de Questões é o correspondente ao cargo no qual você fez a inscrição. Caso não esteja correto, solicite a substituição para o Fiscal de sala, o qual deverá lhe fornecer o Caderno de Questões correto.
3. Após ser autorizado pelo Fiscal, verifique se o Caderno de Questões está completo, sem falhas de impressão, e se a numeração das questões está correta.
4. Utilize, obrigatoriamente, **Caneta Esferográfica Transparente**, com tinta de cor azul ou preta na marcação da Folha de Respostas.
5. Leia atentamente cada questão da prova e assinale na Folha de Respostas a opção que a responda corretamente.

Exemplo:



6. A Folha de Respostas não pode ser dobrada, amassada, rasurada ou conter qualquer marcação fora dos campos destinados.
7. Você dispõe de **03 (três)** horas para fazer a prova, incluindo a marcação da Folha de Respostas. Faça com tranquilidade, mas controle seu tempo.
8. Iniciada a prova, somente será permitido deixar definitivamente a sala após 60 (sessenta) minutos.
9. Após o término da prova, entregue ao Fiscal a **FOLHA DE RESPOSTAS** devidamente assinada.
10. Somente será permitido levar o **CADERNO DE QUESTÕES** se o candidato permanecer na sala até os últimos 30 (trinta) minutos que antecedem o encerramento da prova.
11. **SERÁ ELIMINADO** do Concurso Público o candidato que:
 - Deixar o local de realização da prova objetiva sem a devida autorização.
 - Tratar com falta de urbanidade os examinadores, auxiliares, fiscais ou autoridades presentes.
 - Proceder de forma a tumultuar a realização da prova objetiva.
 - Estabelecer comunicação com outros candidatos ou com pessoas estranhas, por quaisquer meios e usar de meios ilícitos para obter vantagens para si ou para outros.
 - For surpreendido portando ou manuseando aparelho eletrônico nas demais dependências do estabelecimento durante a realização da prova objetiva.
 - Caso qualquer equipamento venha a emitir ruídos sonoros, mesmos que devidamente acondicionado no envelope de guarda de pertences, durante a realização da prova.
12. Qualquer tentativa de fraude, se descoberta, implicará em imediata denúncia a Polícia Civil, que tomará as medidas cabíveis, inclusive com prisão em flagrante dos envolvidos.
13. Os **03 (três) últimos candidatos** só poderão sair da sala juntos, após o fechamento do envelope contendo a lista de presença, a ata e as Folhas de Respostas da sala. Esses candidatos deverão assinar o envelope de retorno de provas.
14. O candidato que terminar sua prova não poderá utilizar os banheiros destinados aos candidatos que ainda estiverem realizando.
15. **Está disponível na última folha do Caderno de Questões um gabarito para ser preenchido e destacado. Este pode ser levado pelo candidato.**

Redução da maioria penal pode mudar outras leis

A redução da maioria penal, que deve ser votada no plenário da Câmara dos Deputados a partir da semana que vem, pode abrir precedente para que outras leis que determinam faixas etárias para realizar determinadas atividades também sejam alteradas, caso seja aprovada. Entre as regras que podem mudar estão as leis que delimitam as atividades à imputabilidade penal podem sofrer mudanças, como é o caso do Código de Trânsito Brasileiro (CTB).

O projeto que tramita na Câmara pretende reduzir de 18 para 16 anos a idade mínima para que uma pessoa seja condenada na prática de crimes. Atualmente, até os 18 anos os adolescentes são considerados inimputáveis. Caso um adolescente acima de 12 anos entre em conflito com a lei, a Justiça pode determinar que ele cumpra alguma medida socioeducativa, que pode chegar até a internação por três anos, conforme o Estatuto da Criança e do Adolescente. Se o projeto for aprovado, quem tem acima de 16 anos será considerado imputável terá que responder como adulto, sujeito às penas previstas no Código Penal.

Segundo o professor de criminologia da Universidade Positivo, Flávio Bortolozzi Junior, ao menos o Código de Trânsito Brasileiro pode sofrer mudanças. “O código no artigo 140 exige a imputabilidade penal para que a pessoa adquira a carteira de motoristas. Se com a aprovação da redução da maioria penal não houver mudanças no código, isso permite que a pessoa com 16 anos dirija”, explica. Isso exclui, lembra Bortolozzi Junior, as carteiras de habilitação C e D, que tem estipulada a idade mínima de 21 anos para quem quiser obter.

Além do código, segundo o professor, outras leis que dependam da imputabilidade penal podem sofrer mudanças, mas isso abre precedente para que legislações que determinam faixa etária sejam alteradas. Ele cita como exemplo a compra e consumo de bebidas alcoólicas. A legislação brasileira impede que pessoas com menos de 18 anos bebam álcool, mas, “penalmente é estranho não permitir que uma pessoa que pode ser presa não use bebidas alcoólicas”, argumenta.

O professor de direito penal e criminologia da Pontifícia Universidade Católica do Paraná (PUC-PR), Joe Velo, é mais cauteloso. Ele concorda que a diminuição da idade penal cria o ensejo a “algumas discussões no futuro”. Segundo o professor, a provável aprovação do projeto pode levar os legisladores a reverem os critérios para as escolhas de idades mínimas – ingerir bebidas alcoólicas, acesso à pornografia, casamento.

Ele lembra, entretanto, que há uma “independência de políticas” nestes casos. “Se vier a mudança, a princípio não influencia nas outras normativas. Essas normas que exigem um mínimo de idade são independentes”. O professor compara esta situação com a aprovação da idade mínima para votar – 16 anos – o que, na época, não provocou a redução da maioria penal.

Disponível em: <http://www.gazetadopovo.com.br/vida-e-cidadania>

Questão 01

Segundo Flávio Bortolozzi Junior, algumas leis que dependam da imputabilidade penal podem sofrer mudanças, EXCETO:

- (A) Consumo de bebidas alcoólicas.
- (B) Carteira de habilitação.
- (C) Casamento.
- (D) Voto.

Questão 02

Sinônimo para “cauteloso”, em “O professor de direito penal e criminologia da Pontifícia Universidade Católica do Paraná (PUC-PR), Joe Velo, é mais cauteloso”:

- (A) Ponderado.
- (B) Sentimental.
- (C) Astuto.
- (D) Descompassado.

Questão 03

A palavra em destaque na frase, “Redução da maioria penal pode mudar outras leis”, exerce a função sintática de:

- (A) Núcleo do sujeito.
- (B) Núcleo do objeto.
- (C) Adjunto adnominal.
- (D) Substantivo.

Leia a charge, a seguir:



Questão 04

A palavra “ovinhos” está em destaque, por quê?

- (A) Trata-se de ovos de Páscoa, o mosquito está disfarçado de Coelho.
- (B) Trata-se de ovos que podem ser depositados pelo mosquito causador da doença dengue.
- (C) Trata-se de palavra no diminutivo, sua ênfase é justificada pela sensibilidade da temática proposta: os ovos não são necessariamente pequenos, mas delicados.
- (D) Trata-se de demarcar a ironia estabelecida no texto: o mosquito da dengue age exatamente como o coelho da Páscoa, na mesma época e com os mesmos propósitos de agradar as crianças.



Leia o poema, a seguir:

Letra Mágica
(José Paulo Paes)

Que pode fazer você
para o elefante
tão deselegante
ficar elegante?
Ora, troque o f por g!

Mas se trocar, no rato,
o r por g,
transforma-o você
(veja que perigo!)
no seu pior inimigo:
o gato.

Disponível em:
<http://baudashistoriasepoemas.blogspot.com.br>

Questão 05

Letras e fonemas podem não ser correspondentes em nossa língua. Observe o exemplo, a seguir: a letra “x” pode representar diferentes sons, “xícara”, “exterior”, “exame”, “táxi”. Quando duas letras representam apenas um som, denominamos DÍGRAFO. No poema “Letra Mágica”, a troca de “r” por “g” transformou “rato” em “gato”, em qual alternativa outra troca representaria a ocorrência de dígrafo?

- (A) Fato.
- (B) Chato.
- (C) Tato.
- (D) Pato.

MATEMÁTICA

Questão 06

Funcionários de uma empresa que recebiam de salário R\$1.800,00 passaram a receber 1/5 a mais desse valor. Com base nessas informações, é CORRETO afirmar que os funcionários passaram a receber uma quantia em dinheiro equivalente a:

- (A) R\$ 2.090,00
- (B) R\$ 2.160,00
- (C) R\$ 2.210,00
- (D) R\$ 2.280,00

Questão 07

Um assinante de uma empresa de TV a cabo contratou um pacote de 288 canais, sendo que 1/3 dos canais estão divididos entre filmes e esportes. Assinale a alternativa que representa a quantidade exata de canais que não são de filmes e esportes:

- (A) 169 canais
- (B) 176 canais
- (C) 189 canais
- (D) 192 canais

Questão 08

Luiza comprou dois produtos em seu cartão de crédito: uma geladeira no valor de R\$847,40 e uma mesa no valor de R\$ 632,20. Sabendo que Luiza irá pagar essa compra em 12 prestações de valores iguais, assinale a alternativa que representa o valor de cada uma dessas prestações:

- (A) R\$ 123,30
- (B) R\$ 125,60
- (C) R\$ 127,20
- (D) R\$ 128,40

Questão 09

Resolvendo a expressão: $(15 \times 260) - (10,80 \times 253,50)$, o resultado obtido é:

- (A) 892,10
- (B) 937,40
- (C) 1162,20
- (D) 1215,70

Questão 10

Em uma sacola, há 3 bolas de gude pretas, 12 bolas de gude brancas e 5 bolas de gude vermelhas. Considerando que será retirada da sacola apenas uma bola de gude, é CORRETO afirmar que a probabilidade desta bola ser de cor vermelha é de:

- (A) 3/4
- (B) 2/3
- (C) 4/5
- (D) 1/4

CONHECIMENTOS GERAIS/ATUALIDADES

Questão 11

O programa do Ministério da Educação destinado a financiar a graduação na educação superior de estudantes matriculados em instituições não gratuitas é representado pela “sigla”:

- (A) ENEM.
- (B) MEC.
- (C) ENADE.
- (D) FIES.

Questão 12

“Com o início em um posto de gasolina – de onde surgiu seu nome –, a OPERAÇÃO LAVA JATO, da Polícia Federal, deflagrada em 2014, investiga”:

- (A) O cartel formado na cidade do Rio de Janeiro, que fomenta as milícias do tráfico de drogas.
- (B) O esquema de compra de votos e influência política no STJD para fraudar as eleições Federais.
- (C) Um grande esquema de lavagem e desvio de dinheiro envolvendo a Petrobras, grandes empreiteiras do país e políticos.
- (D) O pagamento de propina aos Ministros do Governo Federal, amplamente conhecido como MENSALÃO.

Questão 13

Acerca da história do município de Morretes do Estado do Paraná, o primeiro “vilarejo” recebeu o nome primitivo de Nossa Senhora do Porto e Menino Deus dos Três Morretes. A vila foi elevada a cidade pela Lei nº 188 de 24 de maio de 1869, com a denominação de:

- (A) Nhundiaquara.
- (B) Morrito.
- (C) São Sebastião.
- (D) Iguaçu.



Questão 14

No dia 10 de Junho de 2015, o site g1.globo.com divulgou entre seus destaques a seguinte notícia: “Incêndio em depósito de petróleo deixa mortos na região de Kiev”.



Nesse contexto, a cidade de Kiev é localizada na(o)/em:

- (A) Rússia.
- (B) Israel.
- (C) Cazaquistão.
- (D) Ucrânia.

Questão 15

Acerca dos conhecimentos histórico-geográficos, as bandeiras, a seguir, representam:



- (A) Países.
- (B) Estados Brasileiros.
- (C) Clubes de Futebol.
- (D) Cidades Americanas.

CONHECIMENTOS ESPECÍFICOS**Questão 16**

A Lei nº 8.080, de 19 de setembro de 1990 dispõe sobre as condições para a promoção, proteção e recuperação da saúde, organização e funcionamento dos serviços correspondentes, e dá outras providências. Sobre esta Lei, é CORRETO afirmar:

- I. O dever do Estado não exclui o das pessoas, da família, das empresas e da sociedade.
- II. A iniciativa privada não poderá participar do Sistema Único de Saúde – SUS, em caráter complementar.
- III. A fiscalização e inspeção de alimentos, água e bebidas para consumo humano não faz parte dos objetivos do Sistema Único de Saúde – SUS.
- IV. A saúde tem como fatores determinantes e condicionantes, entre outros, a alimentação, a moradia, o saneamento básico, o meio ambiente, o trabalho, a renda, a educação, o transporte, o lazer e o acesso aos bens e serviços essenciais; os níveis de saúde da população

Cargo: ENFERMEIRO

Página

expressam a organização social e econômica do País.

- (A) Todas as alternativas estão corretas.
- (B) Nenhuma alternativa está correta.
- (C) Somente as alternativas I e IV estão corretas.
- (D) Somente as alternativas II e III estão corretas.

Questão 17

Considerando os dados hipotéticos sobre a dengue em três municípios do Estado do Paraná em um mesmo período:

Município	População	Número de casos
A	70.890 habitantes	1936
M	45.000 habitantes	1920
Z	35.240 habitantes	1900

Avaliando os dados acima é possível afirmar que:

- (A) O risco de contrair a dengue é igual nos três municípios.
- (B) O risco de contrair a dengue é maior no município A.
- (C) O risco de contrair a dengue é maior no município Z e menor no município A.
- (D) O risco de contrair a dengue é igual nos municípios M e Z.

Questão 18

A resolução COFEN 311/2007 aprova a reformulação do Código de Ética dos Profissionais de Enfermagem. De acordo com esta resolução, assinale a alternativa CORRETA:

- (A) É direito do profissional recusar-se a executar atividades que não seja de sua competência técnica, científica, ética e legal ou que não ofereçam segurança ao profissional, a pessoas, família e coletividade.
- (B) Independentemente de sua competência técnica, científica, ética e legal, o profissional deve aceitar todos os encargos e atribuições que lhe forem passados.
- (C) Não é responsabilidade nem dever do profissional informar à pessoa, família e coletividade a respeito dos direitos, riscos, benefícios e intercorrências acerca da assistência de enfermagem.
- (D) É proibido ao profissional provocar aborto, ou cooperar em prática destinada a interromper a gestação, mesmo em casos previstos em lei o profissional é proibido de participar.

Questão 19

De acordo com a Política Nacional de Atenção Básica (PNAB, 2012), são atribuições específicas do enfermeiro:

- (A) Realizar consulta de enfermagem, procedimentos, atividades em grupo, consultas clínicas, indicar de forma compartilhada com outros pontos de atenção, a necessidade de internação hospitalar ou domiciliar.
- (B) Cadastrar todas as pessoas de sua microárea e manter os cadastros atualizados.
- (C) Desenvolver atividades de promoção da saúde, de prevenção das doenças e agravos e de vigilância à saúde, por meio de visitas domiciliares e de ações educativas individuais e coletivas nos



domicílios e na comunidade, realizar consultas clínicas.

- (D) Realizar consulta de enfermagem, procedimentos, atividades em grupo e conforme protocolos ou outras normativas técnicas estabelecidas pelo gestor federal, estadual, municipal ou do Distrito Federal, observadas as disposições legais da profissão, solicitar exames complementares, prescrever medicações e encaminhar, quando necessário, usuários a outros serviços.

Questão 20

De acordo com as Diretrizes do Núcleo de Apoio à Saúde da Família (NASF), a composição de cada um dos NASF será definida pelos gestores municipais, seguindo os critérios de prioridades identificados a partir dos dados epidemiológicos e das necessidades locais e das equipes de saúde que serão apoiadas. Entre as ocupações Código Brasileiro de Ocupações (CBO) que poderão compor os NASF 1 e 2 estão:

- (A) Médico acupunturista, assistente social, farmacêutico, médico pediatra e pedagogo.
(B) Médico veterinário, profissional com formação em arte e educação (arte educador), médico homeopata e psicólogo.
(C) Fisioterapeuta, médico geriatra, profissional de saúde sanitária, psicólogo e pedagogo.
(D) Médico geriatra, médico internista, terapeuta ocupacional, médico veterinário e biólogo.

Questão 21

A. M. G. teve seu primeiro filho há uma semana, em visita domiciliar à paciente o(a) enfermeiro(a) inicia a conversa falando sobre o aleitamento materno, neste momento, a paciente expôs a seguinte dúvida: “Tenho que deixá-lo mamar até esvaziar toda a mama ou devo trocá-lo de mama após um determinado tempo?”. Assinale a alternativa que responde CORRETAMENTE a questão:

- (A) Não há necessidade de esvaziar completamente a mama.
(B) Deve-se deixar a criança mamar até esvaziar a mama para que o bebê receba o leite do final da mamada que é rico em anticorpos e tem alto teor de água, promovendo a saciedade e, conseqüentemente, maior espaçamento entre as mamadas, é importante também para o ganho adequado de peso do bebê e para a manutenção da produção de leite suficiente.
(C) A criança deve ser trocada de mama a cada 30 minutos de mamada, isto evitará fissuras nas mamas, e possibilitará melhor enchimento das mamas para a próxima amamentação.
(D) É importante que ocorra o completo esvaziamento das mamas para que a criança receba o leite do final da mamada, que é mais calórico, promovendo a saciedade e, conseqüentemente, maior espaçamento entre as mamadas, é importante também para o ganho adequado de peso do bebê e para a manutenção da produção de leite suficiente.

Questão 22

As crianças são frequentemente acometidas por doenças respiratórias e gastrointestinais. Sendo assim, o profissional de saúde deve conseguir identificar sinais de maior gravidade dessas doenças. Para a criança com diarreia, é importante identificar sinais de gravidade, tais como:

- (A) Letargia, inconsciência, inquietude, irritação, olhos fundos, sinal da prega presente (a prega cutânea retorna lentamente ao estado natural) ou se a criança não consegue mamar ou beber líquidos.
(B) Frequência respiratória intensificada, tiragem subcostal, irritação, olhos fundos e hipotermia.
(C) Dificuldade de respirar, inquietude, batimentos de asas do nariz e tiragem subcostal.
(D) Letargia, tiragem subcostal, inconsciência, inquietude, irritação, olhos fundos, sinal da prega presente (a prega cutânea retorna lentamente ao estado natural) ou se a criança não consegue mamar ou beber líquidos.

Questão 23

Durante a consulta de enfermagem de um bebê recém-nascido o(a) enfermeiro(a) realizou a ausculta cardíaca e verificou a frequência respiratória, os resultados foram respectivamente 130 batimentos por minuto (bpm) e 40 respirações por minuto (rpm). Diante destes resultados, assinale a alternativa CORRETA:

- (A) O valor da frequência cardíaca não está dentro da variação considerada como normal para um recém-nascido.
(B) Os valores estão dentro da variação considerada normal para recém-nascidos.
(C) O valor da frequência respiratória não está dentro da variação considerada como normal para um recém-nascido.
(D) Ambos os valores são anormais para um recém-nascido.

Questão 24

De acordo com o Ministério da Saúde (MS), a assistência pré-natal deve ser organizada para atender às reais necessidades da população de gestantes, mediante a utilização dos conhecimentos técnico-científicos existentes e dos meios e recursos disponíveis mais adequados para cada caso. E para que ocorra uma assistência pré-natal efetiva, entre outras medidas, deve-se procurar garantir:

- (A) Acompanhamento periódico e contínuo de todas as gestantes, para assegurar seu seguimento durante toda a gestação, em intervalos preestabelecidos, ou seja, mensalmente, até a 28ª semana; quinzenalmente, da 28ª até a 36ª semana; e semanalmente, no termo.
(B) Imunização para febre amarela, hepatite A e antitetânica.
(C) Acompanhamento periódico e contínuo de todas as gestantes, para assegurar seu seguimento durante toda a gestação, em intervalos preestabelecidos, ou seja, mensalmente, até a 23ª semana; quinzenalmente, da 23ª até a 30ª semana; e semanalmente após este período.
(D) Oferecimento de ácido fólico com uso recomendado após o segundo trimestre de gestação.

Questão 25

“Hoje, as condições crônicas são responsáveis por 60% de todo o ônus decorrente de doenças no mundo. As doenças crônicas não transmissíveis constituem um problema de saúde de grande magnitude, correspondendo a 72% das causas de mortes” (Texto retirado de: Ministério da Saúde, DAB. Disponível em: http://dab.saude.gov.br/portaldab/doencas_cronicas.php. Acesso em 05/06/2015). Com intuito de melhorar os



cuidados com os portadores de doenças crônicas não transmissíveis, o Departamento de Atenção Básica vem trabalhando em parceria com diferentes secretarias do Ministério da Saúde (MS). Entre outras providências, foi elaborado o manual de Estratégias para o Cuidado da pessoa com doença crônica, no qual se encontra a importância da estratificação em doenças crônicas, que nada mais é do que reconhecer que as pessoas têm diferentes graus de risco/vulnerabilidade, e, portanto, têm necessidades diferentes. Segundo o MS, no contexto das doenças cardiovasculares podemos estabelecer quatro graus de severidade da condição crônica, em ordem crescente. Correlacione as colunas e assinale a alternativa CORRETA quanto aos graus de severidade das condições crônicas cardiovasculares:

<p>1- Grau 1 2- Grau 2 3- Grau 3 4- Grau 4</p>	<p>(A) Condição crônica muito complexa ou de muito alto risco (complicação estabelecida com grande interferência na qualidade de vida). (B) Condição crônica simples, com fatores biopsicológicos de baixo ou médio risco. (C) Condição crônica complexa ou presença de fatores de alto risco para complicações cardiovasculares. (D) Presença de fatores de risco ligados aos comportamentos e estilos de vida na ausência de doença cardiovascular.</p>
--	---

- (A) 1A, 2C, 3B, 4D.
(B) 1D, 2B, 3C, 4A.
(C) 1B, 2D, 3A, 4B.
(D) 1A, 2C, 3D, 4B.

Questão 26

V. M. C. tem 34 anos, 1,76m, 120 kg, fumante passiva (namorado fuma) e trabalha na biblioteca municipal há 01 ano e recentemente foi diagnosticada como portadora de asma e rinite alérgica. Entre as orientações para o tratamento não farmacológico, pode-se indicar a esta paciente:

- (A) Perda de peso, atividade física, aumentar o consumo de alimentos ricos em carboidratos.
(B) Trocar de serviço, cessar o tabagismo e ganho de peso.
(C) Perda de peso, atividade física e evitar tabagismo passivo.
(D) Uso de soro fisiológico para lavar as narinas, ganho de peso e evitar tabagismo passivo.

Questão 27

O gráfico, a seguir, foi construído a partir dos cálculos de frequência média mensal, frequência máxima esperada e frequência mínima esperada, e representa a incidência de hanseníase em determinado município para o ano de 2014. Analise-o e assinale a alternativa CORRETA:

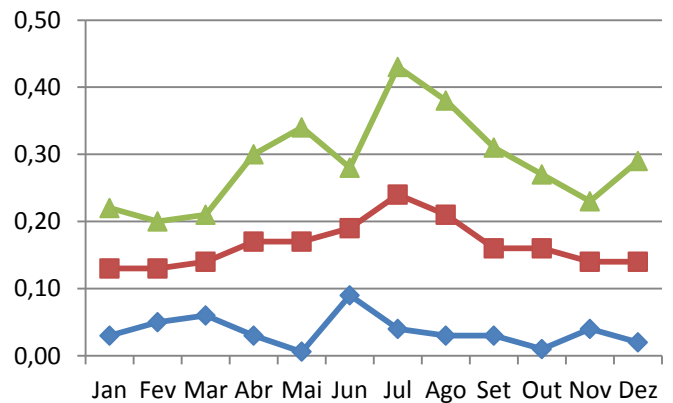

- (A) A primeira linha de cima para baixo representa a frequência máxima esperada e pode-se afirmar que em julho houve uma epidemia.
(B) A linha do meio representa a frequência média mensal e sua análise permite inferir que a incidência está na faixa normal esperada.
(C) A última linha de cima para baixo representa a frequência mínima esperada e pode-se afirmar que no mês de julho ocorreu um surto.
(D) Este tipo de gráfico deve ser construído anualmente para ser parâmetro para o ano seguinte, e para o cálculo da frequência máxima e mínima é necessário ter os valores do desvio padrão, da média mensal e da mediana.

Questão 28

A biossegurança é fator indispensável para os serviços de saúde, neste contexto, a Resolução RDC Anvisa nº 306, de 7 de dezembro de 2004, dispõe sobre o regulamento técnico para o gerenciamento de resíduos de serviços de saúde. Os resíduos de saúde domiciliar devem ser classificados em quatro grupos. Assinale a alternativa CORRETA:

- (A) O grupo D é classificado como grupo infectante, o acondicionamento desse material é feito em sacolas especiais e identificadas. A coleta, o transporte e o destino final são feitos por empresa especializada.
(B) O grupo A é classificado como perfurocortante – deve ser acondicionado separadamente na residência do paciente, imediatamente após o uso. O acondicionamento é feito em recipiente rígido acrescido da inscrição de “resíduo perfurocortante” e colocado em local seguro, seco e em suporte.
(C) O grupo B é classificado como resíduos químicos, o acondicionamento desse material é feito em sacolas especiais e identificadas. A coleta, o transporte e o destino final são feitos por empresa especializada.
(D) O grupo C é classificado como lixo comum, e é acondicionado em sacos pretos transparentes, resistentes, de modo a evitar derramamento durante o manuseio. É descartado normalmente no domicílio e encaminhado ao destino final (aterro sanitário) por uma instituição licenciada.



A Política Nacional de Humanização (PNH) busca colocar em prática os princípios do Sistema Único de Saúde (SUS), ela foi lançada em 2003 e estimula a comunicação entre gestores, trabalhadores e usuários para construir processos coletivos de enfrentamento de relações de poder, trabalho e afeto que muitas vezes produzem atitudes e práticas desumanizadas que inibem a autonomia e a corresponsabilidade dos profissionais de saúde em seu trabalho e dos usuários no cuidado de si. Quanto aos princípios da PNH, é **CORRETO** afirmar:

- (A) Transversalidade: é reconhecer que as diferentes especialidades e práticas de saúde podem conversar com a experiência daquele que é assistido.
- (B) Indissociabilidade entre atenção e gestão: é a participação do município e do Estado juntamente com a União no processo contínuo de descentralização do sistema.
- (C) Protagonismo, corresponsabilidade e autonomia dos sujeitos e coletivos: é a ampliação do grau de contato e da comunicação entre as pessoas e grupos.
- (D) Indissociabilidade entre atenção e gestão: o cuidado e a assistência em saúde se restringem às responsabilidades da equipe de saúde de modo que o usuário não se corresponsabiliza pelo cuidado de si nos tratamentos.

“O transatlântico de bandeira holandesa MS Vendaam, onde uma passageira foi encontrada morta na manhã desta terça-feira (22) após chegar ao porto do Rio de Janeiro, esteve envolvido em um caso de suspeita de intoxicação alimentar em março deste ano. Segundo informações da Polícia Federal, o corpo de Dorothy Phillips, uma americana de 61 anos, foi encontrado hoje. O navio partiu do Uruguai e passou pela Argentina e pelo Chile. Segundo a Anvisa (Agência Nacional de Vigilância Sanitária), 86 pessoas, entre elas sete tripulantes, apresentaram sintomas de gastroenterite durante a viagem, mas não há confirmação se a morte de Phillips está relacionada à doença ou se foi causada por fatores naturais” (Texto retirado de: UOL Notícias, no Rio de Janeiro 22/11/2011. Acesso em 06/06/2015). Levando em consideração que neste cruzeiro havia 1350 passageiros, a taxa de ataque foi de:

- (A) 6,67%.
- (B) 6,89%.
- (C) 6,37%.
- (D) 6,42%.



RASCUNHO

Destaque Aqui



GABARITO
CONCURSO PÚBLICO PREFEITURA MUNICIPAL DE MORRETES – PR Edital Nº 01/2015
<http://www.fundacaofafipa.org.br/concurso>

1	2	3	4	5	6	7	8	9	10	11	12	13	14	15
16	17	18	19	20	21	22	23	24	25	26	27	28	29	30

