

UNIVERSIDADE FEDERAL DOS VALES DO JEQUINTINHONHA E MUCURI

CONCURSO PÚBLICO DESTINADO AO PROVIMENTO DE CARGOS DA CARREIRA TÉCNICA-ADMINISTRATIVA

ADMINISTRADOR

Língua Portuguesa (Questões de 01 a 10)

Noções de Serviço Público (Questões de 11 a 20)

Raciocínio Lógico Quantitativo (Questões de 21 a 30)

Noções de Informática (Questões de 31 a 35)

Conhecimentos Específicos (Questões de 36 a 50)

ATENÇÃO: LEIA AS INSTRUÇÕES atentamente ANTES de iniciar a prova. São de inteira responsabilidade do candidato os eventuais prejuízos decorrentes do não-cumprimento das instruções.

**SÓ ABRA ESTE CADERNO QUANDO AUTORIZADO.
AGUARDE PERMISSÃO PARA INICIAR A PROVA.**

ENQUANTO AGUARDA:

- ♦ VERIFIQUE se o seu nome, número de inscrição e cargo pretendido correspondem àqueles da etiqueta afixada na carteira na qual você está sentado. Caso haja algum problema, **comunique** ao fiscal.
- ♦ RETIRE o seu relógio e DESLIGUE quaisquer outros dispositivos elétricos, eletrônicos ou mecânicos que tenha em seu poder. COLOQUE-OS no piso, junto à carteira na qual você está assentado, juntamente com quaisquer outros objetos desnecessários para a resolução da prova. É PROIBIDO o uso de qualquer tipo de calculadora ou material de consulta.
- ♦ MANTENHA sobre a carteira apenas caneta, o comprovante de inscrição e seu documento de identidade.

ANTES DE COMEÇAR A FAZER A PROVA:

- ♦ VERIFIQUE se as questões deste caderno estão numeradas de 01 a 50 e distribuídas entre os conteúdos da forma apresentada acima. Caso haja algum problema, **solicite** a **substituição** do caderno.

AO RECEBER A FOLHA DE RESPOSTA:

- ♦ CONFIRA o seu nome e número de inscrição. Caso haja algum problema, **solicite** a **assistência** do fiscal.
- ♦ **ASSINE, A TINTA**, no espaço adequado.

AO PREENCHER A FOLHA DE RESPOSTA:

- ♦ Sua questão receberá pontuação nula se houver marcação de mais de uma alternativa ou se for deixada em branco.
- ♦ A **folha de respostas** não deve ser dobrada, amassada ou rasurada.

AO TERMINAR A PROVA:

- ♦ LEVANTE o braço para chamar a atenção dos fiscais. Eles irão até você para recolher o **caderno de provas** e a **folha de respostas**.
- ♦ Você **NÃO PODERÁ LEVAR ESTE CADERNO** de provas. Utilize a folha própria para copiar e levar o seu gabarito e suas anotações.
- ♦ Os dois candidatos que permanecerem por último na sala somente poderão sair juntos.

ASSINATURA

A DURAÇÃO TOTAL DA PROVA, INCLUINDO O PREENCHIMENTO DA FOLHA DE RESPOSTAS, É DE QUATRO HORAS.

LÍNGUA PORTUGUESA – QUESTÕES DE 01 A 10**A carreira nas alturas**

Dificuldades com o idioma passam a incomodar cada vez mais os profissionais do mercado, que lotam cursos de reciclagem em português e comunicação

- § 1 A água está no joelho dos profissionais do mercado. As debilidades na formação em língua portuguesa têm alimentado um campo de reciclagem em português nas escolas de idiomas e nos cursos de graduação para pessoas oriundas do mundo dos negócios. A disciplina de Português Instrumental emerge na graduação de cursos da área de negócios. Várias escolas de idiomas têm ampliado o número de cursos de língua portuguesa para brasileiros que percebem a necessidade de atualização.
- § 2 O que antes era restrito a profissionais de educação e comunicação, agora já faz parte da rotina de profissionais de várias áreas. Para eles, a língua portuguesa começa a ser assimilada como uma ferramenta para o desempenho estável. Sem ela, o conhecimento técnico fica restrito à própria pessoa, que não sabe comunicá-lo.
- § 3 — Embora algumas atuações exijam uma produção oral ou escrita mais frequente, como docência e advocacia, muitos profissionais precisam escrever relatório, carta, comunicado, circular. Na linguagem oral, todos têm de expressar-se de forma convincente nas reuniões, para ganhar respeito e credibilidade. Isso vale para todos os cargos da hierarquia profissional — explica Maria Helena Nóbrega, professora de língua portuguesa da Faculdade de Filosofia, Letras e Ciências Humanas, da USP.

Indicadores

- § 4 A crescente valorização do domínio do idioma no mercado de trabalho vem sendo apontada por diferentes indicadores. Em 2007, uma pesquisa realizada pela Johnson O' Connor Research Foundation em conjunto com um doutor em linguística, Paul Nation, professor da Victoria University of Wellington, na Nova Zelândia, comprovou que o uso eficiente da língua influi na carreira profissional. Segundo o estudo, feito em 39 empresas americanas, a chance de ascensão profissional está diretamente ligada ao vocabulário que a pessoa domina. Quanto maior seu repertório, mais competência e segurança ela terá para absorver ideias e falar em público.
- § 5 — Ou seja, hoje em dia, saber um segundo ou terceiro idioma é pré-requisito para se conseguir bom emprego ou promoção, mas muita gente se esquece de que o domínio da língua materna pode ser o diferencial para a sua valorização — diz a coordenadora pedagógica do Centro de Ensino Fisk, Vera Laurenti Bianchini.
- § 6 A competência comunicativa garantiria potencial para ampliar a "empregabilidade" de um profissional. Desde o processo de seleção, as empresas buscam pessoas que saibam comunicar-se com clareza e poder persuasivo. Nas dinâmicas de grupo, além de habilidades de relacionamento e liderança, os selecionadores verificam a capacidade comunicativa do candidato.
- § 7 — Pequenos deslizes (evitar contato visual com os ouvintes, gesticular em excesso, apresentar problemas de dicção ou vocabulário limitado) podem ser fatais e pretexto para a pessoa não ser contratada. Algumas empresas solicitam redação e, pelo texto, avaliam a argumentação daqueles que pretendem representá-las no mercado — diz a professora da USP.

Procura

- § 8 O fraco domínio da língua pode ser uma barreira, ao manter contato com clientes por telefone ou e-mail; ao escrever relatórios e fazer apresentações no trabalho; na preparação para concursos e vestibulares. Mas pode ser resultado direto da mera vontade de retomar os estudos, compreender melhor o que lê e escrever com mais clareza.
- § 9 A percepção de que a deficiência do idioma é crescente parte do próprio mercado, que enche as salas de aula de português para brasileiros. A escola de idiomas Fisk oferece o curso "Português sem Tropeços" desde o segundo semestre de 2008 e hoje atende a mais de 5 mil alunos em todo o país. Foi a valorização da língua materna por empregadores o que levou a escola a identificar a necessidade da criação desse curso.

- § 10 — Embora os empresários busquem quem fala idiomas estrangeiros, o profissional não pode descuidar da própria língua. Quem não tem o domínio dela não vai dominar outros idiomas e será malvisto nas entrevistas de trabalho — explica a professora Vera Bianchini.
- § 11 O foco do curso de Vera é o esclarecimento de dúvidas comuns aos falantes brasileiros e, conseqüentemente, o aprimoramento das habilidades de escrita e de expressão oral. De acordo com a coordenadora pedagógica do Centro de Ensino Fisk, o curso não se restringe nem à redação, nem à gramática. A gramática é explicada de modo contextualizado dentro do panorama profissional para que os alunos pratiquem a língua culta oralmente e, desse modo, tornem-se mais confiantes ao se expressarem. Além disso, exercícios de leitura e de vocabulário possibilitam a expansão do conhecimento lexical dos alunos, contribuindo para o desenvolvimento da habilidade de escrita deles.

Dificuldades

- § 12 Vera Bianchini afirma que, na escola, há pessoas que se antecipam e decidem fazer o curso espontaneamente. Há outras que só tomam consciência de suas dificuldades quando passam por uma experiência negativa e comprometem sua imagem ao não conseguir se expressar adequadamente.
- § 13 Para Maria Helena da Nóbrega, da USP, embora a divulgação de questões idiomáticas ainda esteja restrita à gramática normativa, analisada só como manual de etiqueta para situações formais de uso da língua, as maiores dificuldades situam-se na organização textual: falta de clareza, coesão e coerência, impossibilidade de defender a posição com argumentação convincente.
- § 14 — Tropeços redacionais revelam pouca familiaridade com a estrutura do texto escrito e no geral decorrem de pouca leitura. Afinal, como se aprende a escrever? Tudo indica que a leitura é uma fonte que não pode ser desprezada: ler, ler, ler. Além disso, praticar a escrita é importante. Finalmente, exercitar o que escritores experientes nos ensinam: escrever é reescrever. Sem releitura atenta há grande chance de insucesso na produção textual — conclui.

(NATALI, Adriana. **A carreira nas alturas**. Disponível em: <http://revistalingua.uol.com.br/textos/63/artigo249013-1.asp>. Acesso em: 17 out. 2013. Adaptado.)

01. O objetivo comunicativo do texto é:

- mostrar que existe uma demanda de profissionais de várias áreas em relação aos cursos de português para o aperfeiçoamento das práticas de leitura e produção de textos.
- alertar que, se os profissionais de diferentes áreas do conhecimento não se atualizarem em relação à língua portuguesa, perderão imediatamente seus empregos.
- retificar a importância de se aprender a ler e a escrever de forma rápida para que oportunidades de emprego no exterior não sejam desperdiçadas.
- ressaltar que os diversos profissionais do mundo dos negócios deverão passar por uma reciclagem em relação à comunicação empresarial.

02. Logo no início do texto, a autora faz a seguinte afirmação “A água está no joelho dos profissionais do mercado.” (§ 1). Assinale a alternativa que apresenta CORRETAMENTE a intenção que ela teve com tal afirmação:

- ironizar a debilidade dos profissionais no desempenho da língua portuguesa, os quais não têm tempo nem recurso para fazer um curso de reciclagem.
- chamar a atenção dos profissionais, que devem tomar alguma atitude em relação ao bom desempenho deles no que se refere à língua portuguesa.
- determinar que os profissionais do mercado devem investir todo o tempo que têm livre para fazer cursos de língua portuguesa e estrangeira.
- comprovar que o conhecimento técnico ficará restrito à própria pessoa que precisará fazer um curso intensivo de língua portuguesa para saber comunicá-lo.

03. “— Ou seja, hoje em dia, saber um segundo ou terceiro idioma é pré-requisito para se conseguir bom emprego ou promoção, mas muita gente se esquece de que o domínio da língua materna pode ser o diferencial para a sua valorização — diz a coordenadora pedagógica do Centro de Ensino Fisk, Vera Laurenti Bianchini.” (§ 5)

O fragmento acima se refere à fala da coordenadora pedagógica Vera Bianchini e evidencia que:

- a) muitos profissionais que se empenham em aprender vários idiomas deveriam também investir no aperfeiçoamento da sua língua materna, já que o domínio do português pode diferenciá-los dos demais.
- b) em uma seleção de emprego, os profissionais que se empenharem em aprender várias línguas serão muito mais valorizados do que aqueles que investirem apenas no aperfeiçoamento da sua língua materna.
- c) as empresas contratam todos aqueles profissionais que tenham competência comunicativa em português, que saibam comunicar-se com clareza e que tenham poder persuasivo.
- d) ao não ter domínio da língua portuguesa, o profissional ficará extremamente limitado para estabelecer contato com clientes por telefone e e-mail, para escrever relatórios e para fazer apresentações.

04. “— Pequenos deslizes (evitar contato visual com os ouvintes, gesticular em excesso, apresentar problemas de dicção ou vocabulário limitado) podem ser fatais e pretexto para a pessoa não ser contratada. Algumas empresas solicitam redação e, pelo texto, avaliam a argumentação daqueles que pretendem representá-las no mercado — diz a professora da USP.” (§ 7)

Em relação ao trecho acima, assinale a afirmativa CORRETA:

- a) Os parênteses foram utilizados para evidenciar o ponto de vista do autor do texto em relação à capacidade argumentativa do candidato.
- b) A expressão “Pequenos deslizes” pode ser substituída por “Pequenas destrezas” sem que haja perda substancial de sentido.
- c) A palavra “excesso” foi utilizada na passagem acima para evidenciar que algo foi feito de forma bastante comedida.
- d) No trecho “daqueles que pretendem representá-las no mercado”, o pronome “las” refere-se à informação “algumas empresas”.

05. De acordo com o texto, é INCORRETO afirmar:

- a) A chance de ascensão profissional está diretamente ligada ao vocabulário que a pessoa domina.
- b) Pequenos deslizes comunicativos são desconsiderados na entrevista com os candidatos.
- c) Nas dinâmicas de grupo, os selecionadores verificam a capacidade comunicativa do candidato.
- d) As empresas buscam pessoas que saibam comunicar-se com clareza e que tenham poder persuasivo.

06. “— Embora os empresários busquem quem fala idiomas estrangeiros, o profissional não pode descuidar da própria língua.” (§ 10)

Na passagem acima, a palavra sublinhada pode ser substituída, sem mudança de sentido, por:

- a) À medida que.
- b) A fim de que.
- c) Ainda que.
- d) Assim que.

07. “[...] as maiores dificuldades situam-se na organização textual: falta de clareza, coesão e coerência, impossibilidade de defender a posição com argumentação convincente.” (§ 13)

No trecho acima, os dois pontos foram utilizados com a intenção de:

- a) introduzir um comentário crítico em relação a algumas questões referentes à organização textual.
- b) apresentar de forma pontual algumas das maiores dificuldades referentes à organização textual.
- c) dissertar sobre as dificuldades de reescrita mais recorrentes relacionadas à organização textual.
- d) descrever detalhadamente as consequências da falta de releitura relacionadas à organização textual.

08. “A gramática é explicada de modo contextualizado dentro do panorama profissional para que os alunos pratiquem a língua culta oralmente e, desse modo, tornem-se mais confiantes ao se expressarem.” (§ 11)

Na passagem acima, a expressão em destaque foi utilizada com sentido de:

- a) exclusão.
- b) inclusão.
- c) restrição.
- d) conclusão.

09. “A competência comunicativa garantiria potencial para ampliar a ‘empregabilidade’ de um profissional.” (§ 6)

Assinale a alternativa que apresenta CORRETAMENTE o significado do termo sublinhado no trecho acima:

- a) Possibilidade de ser empregado.
- b) Capacidade de ser empreguista.
- c) Aptidão para empregomania.
- d) Habilidade para empreender.

10. “Afinal, como se aprende a escrever? Tudo indica que a leitura é uma fonte que não pode ser desprezada: ler, ler, ler.” (§ 14)

Na passagem acima, a autora do texto repetiu o verbo “ler” três vezes com a intenção de chamar atenção do leitor para a seguinte questão:

- a) Só se aprende a escrever a partir da leitura dos grandes clássicos da literatura brasileira.
- b) A prática da leitura é o meio mais eficiente para se chegar a ser um escritor renomado.
- c) O bom desempenho na escrita pressupõe a prática constante e efetiva da leitura.
- d) As dificuldades redacionais são aclaradas a partir da leitura de textos midiáticos.

NORMAS PARA O SERVIÇO PÚBLICO FEDERAL – QUESTÕES DE 11 A 20

11. Assinale a alternativa que apresenta INCORRETAMENTE uma regra de contribuição para o Fundo de Previdência Complementar para os servidores públicos federais titulares de cargo efetivo, conforme a Lei nº 12.618/2012:

- a) A alíquota da contribuição do participante será por ele definida anualmente, observado o disposto no regulamento do plano de benefícios.
- b) Além da contribuição normal, o participante poderá contribuir facultativamente, sem contrapartida do patrocinador, na forma do regulamento do plano.
- c) A remuneração do servidor, quando devida durante afastamentos considerados por Lei como o de efetivo exercício, será integralmente coberta pelo ente público, continuando a incidir a contribuição para o regime instituído por esta Lei.
- d) A alíquota da contribuição do patrocinador será igual à do participante, observado o disposto no regulamento do plano de benefícios, e não poderá exceder o percentual de 11% (onze por cento).

12. O servidor Salomão dos Santos tomou posse e entrou em exercício no cargo de Professor da Carreira de Magistério Superior em 10 de junho de 2013. Em 1º de julho de 2013, fez adesão voluntária ao FUNPRESP (Fundo de Previdência Complementar para os Servidores Públicos Federais Titulares de Cargo Efetivo). Considere os proventos tributáveis e os benefícios constantes no contracheque do servidor relacionados abaixo, o teto previdenciário de R\$ 4.159,00 e a opção de contribuição de 8% (oito por cento).

- Provento Básico.....R\$ 4.700,00
- Retribuição por titulação.....R\$ 3.677,00
- Auxílio Alimentação.....R\$ 373,00
- Auxílio Transporte.....R\$ 178,25
- *Per capita* – Saúde Suplementar.....R\$ 220,00

Assinale a alternativa que apresenta CORRETAMENTE a contribuição mensal do servidor e a contrapartida do patrocinador para o referido fundo de previdência:

- a) R\$ 714,26 do servidor e R\$ 714,26 do patrocinador.
- b) R\$ 337,44 do servidor e R\$ 337,44 do patrocinador.
- c) R\$ 337,44 do servidor e R\$ 463,98 do patrocinador.
- d) R\$ 381,54 do servidor e R\$ 524,62 do patrocinador.

13. Quanto ao provimento do cargo público de que trata a Lei nº 8.112/1990, é INCORRETO afirmar:

- a) A posse em cargo público dependerá de prévia inspeção médica oficial.
- b) Só haverá posse nos casos de provimento de cargo por nomeação.
- c) A posse e o exercício poderão dar-se mediante procuração específica.
- d) A posse ocorrerá no prazo de 30 (trinta) dias contados da publicação do ato de provimento.

14. Em relação ao disposto no capítulo sobre processo administrativo disciplinar do Regime Jurídico dos Servidores Públicos Federais, marque a afirmativa INCORRETA:
- a) Qualquer cidadão que tenha conhecimento de irregularidade na Administração Pública poderá exigir a apuração dos fatos, preservada a sua identificação e o seu endereço, sendo que sua denúncia poderá ser encaminhada sob qualquer forma à autoridade competente.
 - b) A autoridade que tiver ciência de irregularidade no serviço público é obrigada a promover a sua apuração imediata, mediante sindicância ou processo administrativo disciplinar, assegurada ao acusado a ampla defesa.
 - c) O processo de sindicância poderá resultar em: arquivamento do processo; aplicação de penalidade de advertência ou suspensão de até 30 (trinta) dias; instauração de processo disciplinar, sendo que o prazo para conclusão não excederá a 30 (trinta) dias.
 - d) Sempre que o ilícito praticado pelo servidor ensejar a imposição de penalidade de suspensão por mais de 30 (trinta) dias, de demissão, cassação de aposentadoria ou disponibilidade, ou destituição de cargo em comissão, será obrigatória a instauração de processo disciplinar.
15. NÃO é princípio obrigatório a ser observado nos processos administrativos, conforme a Lei nº 9.784/1999:
- a) Adequação entre meios e fins, vedada a imposição de obrigações, restrições e sanções em medida superior àquelas estritamente necessárias ao atendimento do interesse público.
 - b) Adoção de formas simples, suficientes para propiciar adequado grau de certeza, segurança e respeito aos direitos dos administrados.
 - c) Atendimento a fins de interesse geral, vedada a renúncia total ou parcial de poderes ou competências, salvo autorização em lei.
 - d) Objetividade no atendimento do interesse privado, do cidadão particular e do contratante com a Administração Pública, vedada a promoção pessoal de agentes ou autoridades.
16. NÃO têm legitimidade para interpor recurso administrativo perante um processo aberto por um órgão público:
- a) As pessoas físicas ou jurídicas que o iniciem como titulares de direitos.
 - b) Os cidadãos ou associações legalmente constituídas quanto a direitos ou interesses difusos.
 - c) Aqueles cujos direitos ou interesses forem indiretamente afetados pela decisão recorrida.
 - d) As organizações e associações representativas, no tocante a direitos e interesses individuais.
17. Em relação às regras deontológicas e às Comissões de Ética implantadas nos órgãos públicos federais, assinale a alternativa que apresenta INCORRETAMENTE uma regra fundamentada no Decreto nº 1.171/1994:
- a) As penas aplicáveis ao servidor público pela Comissão de Ética são as de advertência e suspensão, e sua fundamentação constará no respectivo parecer assinado pelo presidente da Comissão, com ciência do faltoso.
 - b) A remuneração do servidor público é custeada pelos tributos pagos direta ou indiretamente por todos, até por ele próprio, e por isso se exige, como contrapartida, que a moralidade administrativa se integre no direito, como elemento indissociável de sua aplicação e de sua finalidade, erigindo-se, como consequência, em fator de legalidade.
 - c) Deixar o servidor público qualquer pessoa à espera de solução que compete ao setor em que exerça suas funções, permitindo a formação de longas filas, ou de qualquer outra espécie de atraso na prestação do serviço, não caracteriza apenas atitude contra a ética ou ato de desumanidade, mas é principalmente um grave dano moral aos usuários dos serviços públicos.
 - d) À Comissão de Ética incumbe fornecer, aos organismos encarregados da execução do quadro de carreira dos servidores, os registros sobre sua conduta ética, para efeito de instruir e fundamentar promoções e para todos os demais procedimentos próprios da carreira do servidor público.

18. Diante do estabelecido no artigo 40 da Constituição Brasileira, que trata do regime de previdência dos servidores públicos titulares de cargos efetivos da União, dos Estados, do Distrito Federal e dos Municípios, incluídas suas autarquias e fundações, assinale a afirmativa INCORRETA:
- a) Todos os servidores federais poderão se aposentar com proventos integrais quando a aposentadoria for resultante de invalidez permanente.
 - b) Os servidores federais se aposentarão compulsoriamente, aos setenta anos de idade, com proventos proporcionais ao tempo de contribuição.
 - c) Os servidores federais poderão se aposentar aos sessenta anos de idade e trinta e cinco de contribuição, se homem, e cinquenta e cinco anos de idade e trinta de contribuição, se mulher.
 - d) Os servidores federais poderão se aposentar aos sessenta e cinco anos de idade, se homem, e sessenta anos de idade, se mulher, com proventos proporcionais ao tempo de contribuição.
19. Considerando os limites para a estabilidade e para a perda de cargo público, conforme o Artigo 41 da Constituição Federal Brasileira, assinale a afirmativa INCORRETA:
- a) O servidor público estável só perderá o cargo em virtude de sentença judicial transitada em julgado, conforme nova redação dada pela Emenda Constitucional nº 19, de 1998.
 - b) Caso a demissão for invalidada por sentença judicial, o servidor estável será reintegrado, e o eventual ocupante da vaga será reconduzido ao cargo de origem, com indenização, e aproveitado exclusivamente no seu cargo ou posto em disponibilidade com proventos integrais.
 - c) Mediante processo administrativo em que se seja assegurada ampla defesa, o servidor público estável poderá perder o cargo público.
 - d) Extinto o cargo ou declarada a sua desnecessidade, o servidor estável ficará em disponibilidade, com remuneração proporcional ao tempo de serviço, até seu adequado aproveitamento em outro cargo.
20. De acordo com o que estabelece o capítulo que trata das penalidades previstas no Regime Jurídico dos Servidores Públicos, assinale a afirmativa CORRETA:
- a) Ao servidor público de um Instituto Federal de Ensino pode ser aplicada a pena de demissão por incontinência pública e conduta escandalosa na repartição em ato assinado pelo Presidente da República.
 - b) Não é cabível a penalidade da demissão se o servidor público federal proceder de forma desidiosa nas atribuições de seu cargo.
 - c) As ações disciplinares de advertência, suspensão, infrações puníveis com demissão e destituição do cargo em comissão prescrevem em 3 (três) anos, a contar do conhecimento do fato pelo órgão público.
 - d) Será punido com advertência e anotação em seus registros o servidor que se recusar a ser submetido à inspeção médica.

RACIOCÍNIO LÓGICO/QUANTITATIVO – QUESTÕES DE 21 A 30

21. Três homens, Antônio, Bruno e Carlos, são casados com Daiane, Eliza e Fernanda, mas não sabemos quem é casado com quem. Os homens trabalham com engenharia, advocacia e medicina, mas também não sabemos quem faz o quê. Considere as quatro afirmativas:

- I. O médico é casado com Fernanda.
- II. Carlos é advogado.
- III. Eliza não é casada com Carlos.
- IV. Bruno não é médico.

Com base nas afirmativas acima, é CORRETO afirmar que:

- a) Antônio é médico e casado com Eliza.
- b) Bruno é engenheiro e casado com Eliza.
- c) Carlos é engenheiro e casado com Daiane.
- d) Carlos é advogado e casado com Fernanda.

22. Um 'Quadrado Mágico' é uma tabela quadrada de lado n , na qual a soma dos números das linhas, das colunas e das diagonais é sempre uma constante fixa k , sendo que nenhum desses números se repete. Caso se deseje distribuir os números inteiros de 1 a 9 em um Quadrado Mágico de lado $n = 3$, o valor da constante k deve ser igual a:

- a) 15
- b) 13
- c) 17
- d) 11

23. A polícia, ao investigar um crime, conclui que ele foi cometido por uma única pessoa, mas existem quatro suspeitos: Arthur, Bruno, Carlos e Daniel. Interrogados, esses suspeitos fizeram as seguintes declarações:

- Arthur: "Bruno é o culpado".
Bruno: "Daniel é o culpado".
Carlos: "Eu não sou o culpado".
Daniel: "Bruno mente quando diz que eu sou o culpado".

Sabendo que apenas um dos quatro disse a verdade, é CORRETO afirmar que o culpado é:

- a) Daniel.
- b) Arthur.
- c) Bruno.
- d) Carlos.

24. Uma turma de 20 pessoas foi acampar, levando alimentos suficientes para 21 dias, com 3 refeições diárias. Chegando ao local, encontraram mais 15 pessoas que não tinham mais alimentos e que se juntaram à turma. É CORRETO afirmar que o número de dias para os quais esse grupo de pessoas terá alimento, se fizer apenas duas refeições diárias, é de:

- a) 16 dias.
- b) 18 dias.
- c) 14 dias.
- d) 12 dias.

25. Dado um triângulo equilátero ABC de lado 10cm, marca-se um ponto D no lado \overline{BC} , como ilustra a figura abaixo:

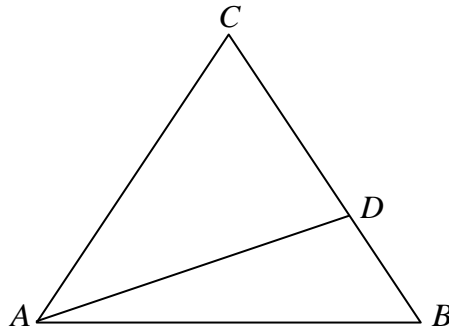

Para que a área do triângulo ABD seja $5\sqrt{3} \text{ cm}^2$, é CORRETO afirmar que a distância do ponto D ao ponto B é:

- a) 2cm.
 - b) 3cm.
 - c) 4cm.
 - d) 1cm.
26. Uma torneira enche um determinado tanque em 2 horas e outra torneira enche o mesmo tanque em 3 horas. Então, é CORRETO afirmar que as duas torneiras juntas encherão o tanque em:
- a) 1 hora e 12 minutos.
 - b) 1 hora e 22 minutos.
 - c) 1 hora e 32 minutos.
 - d) 1 hora e 42 minutos.
27. A soma de dois números reais e positivos x e y é igual a 30. Então, é CORRETO afirmar que o maior valor possível de $x^2 \cdot y$ é igual a:
- a) 4400
 - b) 3600
 - c) 4000
 - d) 3200

28. Quatro casais reúnem-se para jogar xadrez. Como há apenas um tabuleiro, eles combinam que:

- I. nenhuma pessoa poderá jogar duas partidas seguidas.
- II. marido e esposa não jogarão entre si.

Na primeira partida, Ana joga contra Eduardo. Na segunda, Beatriz joga contra o marido de Carla. Na terceira, a esposa de Eduardo joga contra o marido de Beatriz. Na quarta, Ana joga contra Gabriel. Na quinta e última partida, a esposa de Henrique joga contra Eduardo.

Baseando-se nessas informações, é CORRETO afirmar que a esposa de Fábio e o marido de Daniela são, respectivamente:

- a) Beatriz e Eduardo.
- b) Carla e Henrique.
- c) Beatriz e Gabriel.
- d) Ana e Eduardo.

29. Três números estão em progressão geométrica. Sabendo-se que a soma deles é 21 e que o produto é 216, é CORRETO afirmar que a média aritmética dos quadrados desses números é igual a:
- a) 60
 - b) 63
 - c) 62
 - d) 61
30. Em uma urna há 30 bolas azuis, 20 bolas verdes, 15 bolas amarelas, 13 bolas pretas e 12 bolas brancas. Para se ter certeza de que serão retiradas pelo menos 17 bolas da mesma cor, é CORRETO afirmar que o número mínimo de bolas a ser retirado é:
- a) 83
 - b) 63
 - c) 73
 - d) 53

NOÇÕES GERAIS DE INFORMÁTICA – QUESTÕES DE 31 A 35

31. Considere a planilha de materiais de limpeza abaixo. Nessa planilha, a coluna “Situação” informa que um produto precisa ser comprado quando a quantidade em estoque for menor que o estoque mínimo:

	A	B	C	D
1		Quantidade em estoque	Estoque mínimo	Situação
2	Detergente	10	20	Comprar
3	Sabão em pó	11	10	OK
4	Desinfetante	10	7	OK

Para que a “Situação” do item “Detergente” seja calculada automaticamente, deve-se usar a seguinte função na célula D2:

- a) SE(B2<C2;“Comprar”;“OK”)
- b) SE(B2<C2;Comprar;OK)
- c) SE(B2<C2;Comprar;B2>=C2;OK)
- d) SE(B2<C2;“Comprar”;B2>=C2;“OK”)

32. Em relação às funções da planilha eletrônica *Calc*, é INCORRETO afirmar que:

- a) a função CONTAR.VAZIO exibe o número de células em branco em um intervalo.
- b) a função CONT.VALORES exibe o número de células preenchidas com números em um intervalo.
- c) a função SOMASE soma os números de um intervalo que obedecem a uma determinada condição.
- d) a função CONT.SE exibe o número de células de um intervalo que obedecem a uma determinada condição.

33. Leia as afirmativas a seguir, relacionadas com o editor de textos *Writer*:

- I. É possível criar um *hiperlink* em um texto de forma que, ao clicar no *hiperlink* mantendo a tecla CTRL pressionada, o leitor seja levado para a posição apontada pelo *hiperlink*.
- II. Utiliza como padrão o formato .odt, mas pode exportar o texto editado para diferentes formatos, tais como PDF, JPG e BMP.
- III. É possível copiar um trecho de planilha *Calc* para o *Writer* e utilizar as fórmulas do *Calc* no trecho da planilha copiada para editor de textos alterando seus dados e fórmulas.
- IV. Possui sistema de ajuda *online* no qual o usuário pode tirar dúvidas usando uma janela de bate-papo.

Está CORRETO o que se afirma apenas em:

- a) I, II e IV.
- b) I e III.
- c) II e III.
- d) I, III e IV.

34. Ao acessar a página de um banco usando o navegador *Firefox*, um usuário deve se assegurar de que a página acessada é realmente a do banco desejado e que a informação transmitida, se capturada por terceiros, não será entendida. Para ter essas duas garantias, na ordem em que foram citadas, o usuário deve verificar se:

- a) a criptografia usada é de chave pública e o protocolo usado é o *https*.
- b) a *url* da página está correta e a criptografia usada é de chave secreta.
- c) o certificado da página foi considerado válido e o protocolo usado é o *https*.
- d) a assinatura digital da página foi validada e a autenticação foi realizada com sucesso.

35. Uma das formas mais comuns de golpe na Internet é chamada de *phishing* ou *phishing-scam*. Assinale a alternativa que descreve a atitude CORRETA para se evitar o sucesso desse tipo de golpe:
- a) Instalar um programa de *firewall* pessoal para realizar a filtragem de pacotes que chegam ao computador.
 - b) Não fazer compras usando o cartão de crédito ao acessar a Internet em máquinas de *lan houses*.
 - c) Programar atualizações frequentes do antivírus e do sistema operacional usados no computador.
 - d) Não abrir arquivos anexos nem clicar em *links* que venham em mensagens eletrônicas.

CONHECIMENTOS ESPECÍFICOS – QUESTÕES DE 36 A 50

36. Considerando os conceitos específicos de finanças de Sobral e Peci (2013), enumere a segunda coluna de acordo com os conceitos correspondentes apresentados na primeira coluna:

- | | | |
|-------------------------|-----|---|
| 1. Ativo circulante | () | Valor contábil dos recursos próprios aplicados no negócio pelos sócios ou acionistas. |
| 2. Passivo circulante | () | Composição das fontes de financiamento de longo prazo de uma empresa, identificando a relação entre recursos de terceiros e próprios. |
| 3. Estrutura de capital | () | Conjunto de bens ou direitos de curto prazo e com elevada liquidez. |
| 4. Dividendos | () | Conjunto de obrigações que devem ser liquidadas em um prazo inferior a um ano. |
| 5. Patrimônio líquido | () | Parcela do lucro líquido distribuído aos acionistas. |

A sequência CORRETA é:

- a) 3, 5, 1, 2, 4.
- b) 5, 3, 1, 2, 4.
- c) 3, 4, 2, 1, 5.
- d) 5, 4, 2, 1, 3.

37. Sobre gestão de estoques e tendo como referência Slack, Chambers e Johnston (2009), é INCORRETO afirmar que:

- a) estoques são necessários devido à diferença entre o momento de fornecimento e o momento de demanda.
- b) possuir estoque é uma forma de gerenciar diferentes estágios de produção que operam em diferentes velocidades.
- c) um dos fatores de decisão sobre o volume de estoque adequado está associado aos custos de pedido, que, por sua vez, estão associados ao capital de giro.
- d) uma das desvantagens de possuir estoques elevados está relacionada com a elevação do capital de giro da empresa.

38. Baseando-se em Edgar Schein, citado por Motta e Vasconcelos (2006), é INCORRETO afirmar que a cultura organizacional:

- a) permanece inalterada independentemente do tempo.
- b) pode ser percebida por meio de artefatos, mitos e valores.
- c) é resultado da adaptação externa e da integração interna.
- d) é um conjunto de premissas institucionalizadas na organização.

39. Maximiano (2004) cita quatro princípios da Administração Científica proposta por Taylor. Assinale a afirmativa que apresenta CORRETAMENTE um desses princípios:

- a) O objetivo da administração deveria ser pagar salários baixos para ter baixos custos de produção.
- b) A administração deveria se utilizar da experiência dos operários para determinar a melhor maneira de executar tarefas.
- c) Os empregados deveriam ser cientificamente selecionados e treinados, de maneira que as pessoas e as tarefas fossem compatíveis.
- d) Deveria haver uma atmosfera de conflito entre a administração e os trabalhadores de modo a reforçar a obediência aos princípios.

40. Baseando-se em Maximiano (2004), ordene sequencialmente as fases do processo de tomada de decisão:

- () Diagnóstico.
- () Identificação do problema ou oportunidade.
- () Avaliação da decisão.
- () Escolha de uma alternativa.
- () Geração de alternativas.

A sequência CORRETA é:

- a) 1, 2, 5, 4, 3.
- b) 3, 5, 4, 1, 2.
- c) 2, 1, 5, 4, 3.
- d) 5, 4, 3, 2, 1.

41. Conforme Maximiano (2004), os Planos podem ser classificados em Planos Permanentes e Planos Singulares ou Temporários. Considere os planos a seguir, atribuindo P para aquele(s) que se refere(m) ao(s) Plano(s) Permanente(s) e T para aquele(s) que se refere(m) ao(s) Plano(s) Temporário(s).

- () Políticas.
- () Orçamentos.
- () Procedimentos.
- () Projetos.

Assinale a sequência CORRETA:

- a) P, P, T, P.
- b) T, P, T, P.
- c) T, T, P, T.
- d) P, T, P, T.

42. Sobral e Peci (2013) propõem algumas técnicas de apoio à decisão para avaliar as alternativas de curso de ação. Relacione as técnicas de apoio à decisão apresentadas na primeira coluna às suas descrições sucintas apresentadas na segunda coluna.

- | | | |
|--------------------------|-----|---|
| 1. Matriz de Prioridades | () | Visualização gráfica das alternativas, incluindo as probabilidades dos resultados associados a uma alternativa. Utilizada para modelar decisões sob condições de incerteza que envolvam progressão. |
| 2. Matriz de Resultados | () | Simulação da decisão de um profissional com 20 ou 30 anos de experiência. Inclui regras qualitativas e quantitativas no processo de avaliação das alternativas. |
| 3. Árvore de Decisão | () | Comparação das alternativas por pesos diferenciados em relação a critérios de decisão. Dessa maneira, as alternativas são ponderadas e ordenadas de forma objetiva. |
| 4. Sistema Especialista | () | Construção de uma tabela ilustrativa das possibilidades e dos resultados associados a cada uma dessas possibilidades. É necessário estimar a probabilidade associada a cada resultado. |

A sequência CORRETA é:

- a) 4, 3, 2, 1.
- b) 3, 4, 1, 2.
- c) 1, 2, 4, 3.
- d) 2, 1, 3, 4.

43. Considere a figura abaixo que representa graficamente a quantidade econômica de pedidos:

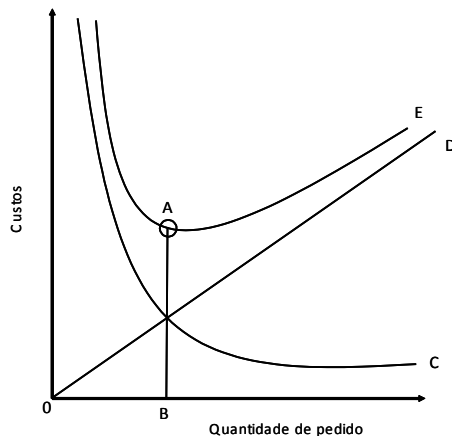

(SLACK, Nigel; CHAMBERS, Stuart; JOHNSTON, Robert. **Administração da produção**. São Paulo: Atlas, 3. ed., 2009, p. 366.)

Analise as afirmativas a seguir:

- I. O ponto B refere-se ao lote econômico de compra.
- II. A curva E refere-se aos Custos de Armazenagem.
- III. A curva C refere-se aos custos de pedido.

Está CORRETO o que se afirma apenas em:

- a) I e II.
- b) I.
- c) III.
- d) I e III.

44. Assinale a alternativa que NÃO apresenta função(ões) típica(s) do administrador financeiro, de acordo com Sobral e Peci (2013):

- a) Análise, planejamento e controle financeiro.
- b) Decisões de investimento.
- c) Avaliação do impacto de novas tecnologias.
- d) Decisões de financiamento.

45. As chamadas Práticas Motivacionais compreendem todos os tipos de incentivos e recompensas que as organizações oferecem a seus funcionários na tentativa de obter o desempenho necessário ao alcance dos objetivos organizacionais. Tendo em mente essas práticas, analise as afirmativas a seguir:

- I. O Alargamento de Tarefas não significa aumentar a quantidade de tarefas como se poderia supor, mas aumentar o escopo das tarefas que já são realizadas pelo funcionário.
- II. O Redesenho de Cargos objetiva resolver problemas de desempenho humano causados por atividades muito especializadas, com tarefas muito simples e repetitivas.
- III. O rodízio de cargos preconiza que algumas pessoas escolhidas pela administração de topo ocupem temporariamente posições de chefia, no sentido de garantir a lealdade para com os objetivos organizacionais.
- IV. *Empowerment* significa transferir poderes de decisão a indivíduos e a equipes. Não se trata somente de redefinir as atividades do funcionário; envolve também redefinir suas competências e o papel do gestor.

Está CORRETO o que se afirma em:

- a) I, II, III e IV.
- b) I e III, apenas.
- c) II, III e IV, apenas.
- d) II e IV, apenas.

46. Maximiano (2004) apresenta uma síntese das ideias e de suas contribuições para a Teoria da Administração, posteriores à Escola Clássica. Baseando-se nesse autor, relacione as ideias apresentadas na primeira coluna às suas contribuições sucintamente apresentadas na segunda coluna.

- | | | |
|--------------------------------|-----|---|
| 1. Modelo Japonês | () | Aplicação dos princípios do Processo Administrativo a atividades temporárias. |
| 2. Gestão por Processos | () | Ênfase na eficiência e no combate ao desperdício, simplificação do modelo fordista, qualidade total, participação dos funcionários no processo decisório. |
| 3. Administração de Projetos | () | Processo coletivo de aquisição de competências por meio da solução de problemas. |
| 4. Modelo da Grande Corporação | () | Integração das unidades organizacionais em processos que ligam as fontes de suprimentos ao cliente. |
| 5. Aprendizagem Organizacional | () | Administração central com foco na estratégia, organização por unidades de negócios, administração por objetivos, avaliação do desempenho organizacional. |

A sequência CORRETA é:

- a) 4, 2, 5, 1, 3.
- b) 5, 2, 4, 3, 1.
- c) 3, 1, 5, 2, 4.
- d) 2, 1, 3, 4, 5.

47. Tomando por base as discussões de Motta e Vasconcelos (2010) sobre a Cultura Organizacional, analise as afirmativas a seguir:

- I. Regras, normas e valores “oficiosos” são institucionalizados na organização com base nas relações formais dos atores sociais, que constroem em conjunto, a partir de sua própria vontade, a organização em que convivem diariamente.
- II. Se uma organização tiver uma cultura débil e sua liderança permanecer estável, a cultura terá dificuldades para sobreviver, mesmo que existam altas taxas de substituição nos escalões inferiores ou entre membros de pouca influência na estrutura.
- III. Mesmo que a maioria das organizações comunique oficialmente o fato de que promove o aprendizado e incorpora práticas que favoreçam a autonomia de decisão e a descentralização, dependendo do setor, do mercado, do tipo de trabalho, essas práticas poderão ser incorporadas ou não.
- IV. Edgar Schein afirmou que o fato de o ser humano ser condicionável, especialmente em situações controladas, não significa que ele possa ser motivado por estímulos externos. A motivação depende de elementos identitários profundos, das necessidades individuais e do sentido que cada um atribui à sua ação.
- V. O processo de socialização primária é aquele em que o indivíduo se torna membro da sociedade a partir do contato com seus outros significativos, ou seja, com seus pais e parentes, que mediatizam o mundo para ele, apresentando-o como realidade objetiva.

Está CORRETO o que se afirma em:

- a) I, II, III, IV e V.
- b) I, II e IV, apenas.
- c) II e IV, apenas.
- d) III e V, apenas.

48. NÃO são características da estrutura burocrática:

- a) Racionalidade substantiva e pessoalidade nas relações.
- b) Definições de hierarquia e especialização de funções.
- c) Funções definidas e competências estabelecidas por lei.
- d) Objetivos explícitos e estrutura formalizada.

49. Segundo a Lei nº 8.666, de 21 de junho de 1993, em seu Artigo 15, NÃO constitui requisito para compra por parte dos órgãos públicos:

- a) Ser dividida em parcelas para aproveitar as peculiaridades de mercado, visando economicidade.
- b) tender ao princípio da especificidade dos lotes econômicos de compra.
- c) Ser processada através de sistema de registro de preço.
- d) Balizar-se pelos preços praticados no âmbito de órgãos e entidades da administração pública.

50. No Artigo 10 da Lei nº. 8.666, constam as formas possíveis de execução das obras e serviços para órgãos públicos. Assinale a alternativa que NÃO apresenta uma dessas formas possíveis de execução de obras e serviços para órgãos públicos:

- a) Execução direta.
- b) Empreitada por preço global.
- c) Empreitada por preço consensual.
- d) Execução indireta.

**ESTA FOLHA DESTINA-SE EXCLUSIVAMENTE AO RASCUNHO E NÃO SERÁ OBJETO DE AVALIAÇÃO.
LEVE-A COM VOCÊ, SE DESEJAR.**

- | | | | | | |
|----|--------------|----|--------------|----|--------------|
| 01 | (A)(B)(C)(D) | 21 | (A)(B)(C)(D) | 41 | (A)(B)(C)(D) |
| 02 | (A)(B)(C)(D) | 22 | (A)(B)(C)(D) | 42 | (A)(B)(C)(D) |
| 03 | (A)(B)(C)(D) | 23 | (A)(B)(C)(D) | 43 | (A)(B)(C)(D) |
| 04 | (A)(B)(C)(D) | 24 | (A)(B)(C)(D) | 44 | (A)(B)(C)(D) |
| 05 | (A)(B)(C)(D) | 25 | (A)(B)(C)(D) | 45 | (A)(B)(C)(D) |
| 06 | (A)(B)(C)(D) | 26 | (A)(B)(C)(D) | 46 | (A)(B)(C)(D) |
| 07 | (A)(B)(C)(D) | 27 | (A)(B)(C)(D) | 47 | (A)(B)(C)(D) |
| 08 | (A)(B)(C)(D) | 28 | (A)(B)(C)(D) | 48 | (A)(B)(C)(D) |
| 09 | (A)(B)(C)(D) | 29 | (A)(B)(C)(D) | 49 | (A)(B)(C)(D) |
| 10 | (A)(B)(C)(D) | 30 | (A)(B)(C)(D) | 50 | (A)(B)(C)(D) |
| 11 | (A)(B)(C)(D) | 31 | (A)(B)(C)(D) | | |
| 12 | (A)(B)(C)(D) | 32 | (A)(B)(C)(D) | | |
| 13 | (A)(B)(C)(D) | 33 | (A)(B)(C)(D) | | |
| 14 | (A)(B)(C)(D) | 34 | (A)(B)(C)(D) | | |
| 15 | (A)(B)(C)(D) | 35 | (A)(B)(C)(D) | | |
| 16 | (A)(B)(C)(D) | 36 | (A)(B)(C)(D) | | |
| 17 | (A)(B)(C)(D) | 37 | (A)(B)(C)(D) | | |
| 18 | (A)(B)(C)(D) | 38 | (A)(B)(C)(D) | | |
| 19 | (A)(B)(C)(D) | 39 | (A)(B)(C)(D) | | |
| 20 | (A)(B)(C)(D) | 40 | (A)(B)(C)(D) | | |